

ROMÂNIA
JUDEȚUL BISTRIȚA-NĂSĂUD
CONSILIUL LOCAL AL COMUNEI BUDEȘTI

HOTĂRÂRE
privind aprobarea Planului de analiză și acoperire a riscurilor din comuna Budești
pe anul 2026

Consiliul local al comunei Budești întrunit în ședință ordinară în data de 27 februarie 2026 în prezența a 11 consilieri din totalul de 11 consilieri locali în funcție;

Având în vedere:

Referatul de aprobare nr. 402 din 12.02.2026 al primarului comunei Budești;

Raportul nr. 403 din 12.02.2026 al compartimentului de resort;

Avizul favorabil nr. 6 din 27.02.2026 al Comisiei pentru programe de dezvoltare economică, socială, buget finanțe, agricultură, activități economice, administrarea domeniului public și privat al comunei;

Avizul favorabil nr. 6 din 27.02.2026 al Comisiei juridice și de disciplină, administrație publică, apărarea ordinii publice, respectarea drepturilor și libertăților cetățenilor, amenajarea teritoriului și urbanism, protecția mediului și turism;

Avizul favorabil nr. 6 din 27.02.2026 al Comisiei pentru activități social – culturale, culte, învățământ, sănătate, familie și protecție copii, muncă și protecție socială, tineret și sport;

Adresa nr. 700710 din 03.02.2026 a Inspectoratului pentru Situații de Urgență „Bistrița” al Județului Bistrița-Năsăud înregistrată la Comuna Budești sub nr. 301 din 04.02.2026;

În conformitate cu:

Prevederile art. 10 lit. d și art. 25 din Legea nr. 481/2004 privind protecția civilă în România, republicată ;

Prevederile art. 4, alin. 2 și art. 13 lit. a din Legea nr. 307/2006 privind apărarea împotriva incendiilor, republicată;

Prevederile art. 6 din Ordinul ministrului administrației și internelor nr. 132/2007 pentru aprobarea Metodologiei de elaborare a Planului de analiză și acoperire a riscurilor și a Structurii – cadru a Planului de analiză și acoperire a riscurilor;

În temeiul prevederilor art. 129 alin. 7 lit. h, art. 139 alin. 1 și art. 196 alin. 1 lit. a din Ordonanța de Urgență a Guvernului României nr. 57/2019 privind Codul Administrativ, cu modificările și completările ulterioare;

HOTĂRĂȘTE :

Art.1. Se aprobă Planul de analiză și acoperire a riscurilor din comuna Budești pe anul 2026 conform Anexei, care face parte integrantă din prezenta hotărâre.

Art.2. Cu ducerea la îndeplinire a prevederilor prezentei hotărâri se încredințează primarul și viceprimarul comunei Budești.

Art.3. Prezenta hotărâre a fost adoptată de Consiliul local al comunei Budești în ședință ordinară, cu respectarea prevederilor art. 139 alin (1) din Ordonanța de urgență a Guvernului României nr. 57/2019 privind Codul Administrativ, cu modificările și completările ulterioare, respectiv cu un număr de 7 voturi „pentru”, x voturi „împotriva”, 4 voturi „abțineri” din cei 11 consilieri prezenți din totalul de 11 consilieri locali în funcție.

Art.4. Prezenta hotărâre se va comunica de către secretarul general al comunei Budești cu:

Instituția prefectului - Județul Bistrița-Năsăud;

Primarul comunei Budești;
Viceprimarul comunei Budești;
Inspectoratul pentru Situații de Urgență „Bistrița” al Județului Bistrița-Năsăud.

**PREȘEDINTE DE ȘEDINȚĂ
DINU MĂRGINEAN**



**CONTRASEMNEAZĂ
SECRETAR GENERAL
IOAN HEDES**



**Budești la 27 februarie 2026
Nr. 6**

ROMÂNIA
JUDEȚUL BISTRIȚA-NĂȘĂUD
COMUNA BUDEȘTI



ANEXA
la Hotărârea Consiliului local
al comunei Budești nr. 6 din 27.02.2026

PLANUL DE ANALIZĂ ȘI ACOPERIRE A RISCURILOR DIN COMUNA BUDEȘTI

CAP. 1. INTRODUCERE

1. SCOPUL APLICĂRII PLANULUI

1.1. Scopul aplicării Planului privind analiza și acoperirea riscurilor este de a realiza în scurt timp, în mod organizat și într-o concepție unitară, măsurile pentru protecția populației, salarițiilor, bunurilor materiale și a colectivităților de animale, în situații de dezastre și în caz de conflict armat.

OBIECTIVE:

Identificarea, monitorizarea și gestionarea de dezastre naturale și gestionarea tipurilor de riscuri generatoare de dezastre naturale și tehnologice existente pe teritoriul comunei sau pe teritoriul comunelor vecine care ar putea afecta zona de competență.

Informarea și pregătirea preventivă a populației cu privire la pericolele la care este expusă.

Organizarea și asigurarea stării de operativitate și a capacității de intervenție optime a Serviciului Voluntar pentru Situații de Urgență și a celorlalte organisme specializate, cu atribuții în domeniu.

Alarmarea optimă a populației despre evoluția spre dezastru a factorilor de risc natural sau tehnologic.

Protecția populației, bunurilor materiale, valorilor culturale și arhivistice, precum și a mediului împotriva efectelor dezastrelor.

Realizarea preventivă a măsurilor de protecție civilă prin evacuare, adăpostire, asanare pirotehnică, asistență sanitară și decontaminare.

Planificarea, organizarea, pregătirea și conducerea acțiunilor de intervenție pentru înlăturarea urmărilor dezastrelor.

Organizarea și executarea intervenției operative pentru reducerea pierderilor de vieți omenești, limitarea și înlăturarea efectelor situațiilor de urgență civilă și pentru reabilitarea utilităților publice afectate.

Limitarea și înlăturarea efectelor dezastrelor.

1.2. DEFINIȚII

1.2.1 Situația de urgență – eveniment excepțional, cu caracter non-militar, care prin amploare și intensitate, amenință viața și sănătatea populației, mediului înconjurător, valorile materiale și culturale importante, iar pentru reabilitarea stării de normalitate, sunt necesare adoptarea de măsuri și acțiuni urgente, alocarea de resurse suplimentare managementul unitar al forțelor și mijloacelor implicate.

1.2.2. Amploarea situației de urgență – mărimea ariei de manifestare a efectelor distructive ale acesteia, în care sunt amenințate sau afectate viața persoanelor, funcționarea instituțiilor statului democratic, valorile și interesele comunității.

1.2.3. Intensitatea situației de urgență – viteza de evoluție a fenomenelor distructive și gradul de perturbare a stării de normalitate.

1.2.4. Starea potențial generatoare de situații de urgență – complex de factori de risc, care, prin evoluția lor necontrolată și iminența amenințării, ar putea aduce atingerea vieții și populației, valorilor materiale și culturale importante, factorilor de mediu.

1.2.5. Dezastrul – reprezintă evenimentul datorat declanșării unor tipuri de riscuri naturale sau provocate de om, generator de pierderi umane, materiale, sau modificări ale mediului, și care, prin amploare, intensitate și consecințe, atinge ori depășește nivelurile specifice de gravitate stabilite prin regulamentele privind gestionarea situațiilor de urgență, elaborate conform legii.

1.2.6. Conflictul armat – reprezintă forma de manifestare a voinței armate, cu caracter internațional, între două sau mai multe entități recunoscute.

1.3. ABREVIERI

I.S.U. – Inspectoratul pentru Situații de Urgență Județean

C.J.S.U. – Comitetul Județean pentru Situații de Urgență

C.L.S.U. – Comitetul Local pentru Situații de Urgență

P.C. - Punct Comandă

N. B.C. - Nuclear, Bacteriologic și Chimic

C.R. – Crucea Roșie

P.S.I. – Prevenirea și Stingerea Incendiilor

Gr. – Grupa

Ech. - Echipa

P.P.Aj. – Punct Prim-ajutor

Dt. – Detașament

E.M.A. – Echipa Mobilă Antiepidemică

D.P.A.M.C. – Detașament Prim – ajutor Medico-Chirurgical

P.P.A.M.T.E. – Punct Prim-ajutor Medical triaj-evacuare

S.M.U.R.D. - Serviciul Mobil de Urgență Reanimare Descarcerare

S.S.R.M. – Stație Standard de Supraveghere a Radioactivității Mediului

S.G.A – Secția Gospodărirea Apelor

C.O.A.T. – Centru Operațional cu Activitate Temporară

C.O.J. – Centru Operațional Județean

C.O.N. – Centru Operațional Național

C.N.S.U – Comitetul Național pentru Situații de Urgență

CAP. II. CARACTERISTICILE UNITĂȚII ADMINISTRATIV-TERITORIALE COMUNEI BUDEȘTI

1. Amplasarea geografică și relief

Comuna Budești este așezată în extremitatea sud-estică a județului Bistrița-Năsăud, în Câmpia Transilvaniei.

Suprafața totală de teren a Comunei Budești este de 5240,88 ha și are în componența sa 4 localități: Budești, Budești-Fânațe, Țagu și Țăgșoru.

Comuna Budești se învecinează cu:

- | | |
|------------------------------|-----------|
| - Comuna Sânmihaiu de Câmpie | - la Nord |
| - Comuna Buza, județul Cluj | - la Vest |
| - Comuna Miceștii de Câmpie | - la Est |

2. Caracteristici climatice

Fenomene meteorologice existente.

Ca urmare a ploilor abundente, în perioada de primăvară și toamnă se pot produce inundații, eroziuni ale solului, alunecări de teren. Ca urmare a revărsării apelor curgătoare din localitate, pot apărea inundații și blocări ale cursurilor albiilor pâraielor.

Fenomenele meteo periculoase care se pot produce la nivelul comunei Budești sunt următoarele: înzăpeziri, viscole, vijelii, căderi de grindină, alunecări de teren, tornade, secetă și îngheț.

3. Rețeaua hidrologică

Cursurile de apă la nivelul Comunei Budești au debit normal, comuna fiind străbătută de pâraie. Comuna nu dispune de bazine hidrologice și lacuri de acumulare. În satul Țăgșoru există un luciul de apă în suprafață de 2 ha, având o adâncime de 1,5 m.

4. Populația

Comuna Budești are o populație totală de 1780 locuitori.

Structura demografică este în scădere, iar mișcarea naturală a populației este în creștere.

Populația este dispersată proporțional, fără a exista riscul aglomerării în anumite zone, locuind în case proprietate personală, care sunt construite pe străzi.

5. Căi de transport

Comuna dispune de două tipuri de căi de transport: rutier și ferviar.

-Rutier –Drumul Județean 151, relația Bistrița- Mureș

-Feroviar- Linia C.F.R., relația Bistrița-Luduș.

Rețele de conducte magistrale:

- Conducta de gaz metan
- Rețea de curent electric

6.Dezvoltare economică

Zone industriale: - Moara de cereale Budești

- Moara de cereale Țagu

- Cazan țuică Budești

- Cazan țuică Țagu

Fond Funciar – terenuri agricole – 4297,26 ha

- suprafețe împădurite – 387,14 ha.

Creșterea animalelor - principala activitate a locuitorilor comunei este creșterea bovinelor, ovinelor, caprinelor, porcinelor, cabalinelor, păsărilor și cultivarea pământului.

Activități economice – Magazine alimentare

- Baruri
- Magazine industriale

7. Infrastructuri locale

Instituții : - 2 școli (Budești și Țagu)

- 5 biserici (Budești, Budești- Fânațe, Țagu, Țăgșoru)
- 1 casă de rugăciune (Budești)
- 4 cămine culturale (Budești, Budești-Fânațe, Țagu, Țăgșoru)
- 1 dispensar uman (Budești)
- 1 dispensar veterinar (Budești)

Rețea de utilități – electrice

- gaze naturale
- telefonie mobilă
- internet
- televiziune digitală prin satelit

Locuri de adunare și cazare a sinistraților - cămine culturale

- școli
- beciuri populație

CAP. III. ANALIZA RISCURILOR GENERATOARE DE SITUAȚII DE URGENȚĂ

1. Analiza riscurilor naturale

Măsuri de prevenire se vor lua în raport cu timpul riscurilor naturale:

- a. Asigurarea și înștiințarea personalului de conducere în raport cu natura dezastrului sau fenomenului și a evoluției evenimentelor și factorilor supravegheați.
- b. Alarmarea populației despre pericolul produs prin : sirenă, megafon, stații primărie, mașina poliției, telefonic, etc.
- c. Informarea C.L.S.U. și I.S.U.J
- d. Asigurarea serviciului permanent la primărie.

Fenomene meteorologice periculoase:

INUNDAȚII

În cazul unor fenomene meteo deosebite pot fi supuse riscului inundațiilor:

- în satul Budești, un număr de 16 gospodării, fântâni, un magazin alimentar, un bar, parcul, aproximativ 30 ha de teren.
- în satul Budești-Fânațe, un număr de 6 gospodării, linia de cale ferată, clădirea gării, un magazin, 2 poduri și o suprafață de 10 ha fânețe naturale.
- în satul Țagu, un număr de 5 gospodării, linia de cale ferată, 3 poduri, aproximativ 1 km din DJ 151 și aproximativ 30 ha de teren agricol.
- în satul Țăgșoru, 2 gospodării, un pod, aproximativ 15 ha teren agricol.

În anul 2025 nu au fost fenomene hidrometeorologice periculoase.

FURTUNI, TORNADE, SECETE, ÎNGHEȚ

În cazul producerii acestor fenomene, sunt aduse la cunoștința C.L.S.U. de către I.S.U.J. Bistrița prin „Mesaj privind fenomenele meteorologice periculoase”, în care se specifică CODUL, tipul fenomenului, data, ora, intensitatea și zonele geografice ce pot fi afectate.

În funcție de avertizarea transmisă, C.L.S.U. Budești ia măsuri de prevenire a fenomenului.

În anul 2025 nu au fost fenomene meteorologice periculoase.

INCENDII DE PĂDURI

Acest fenomen se poate produce prin: nesupravegherea focurilor deschise, joaca copiilor cu focul, fenomene naturale, sau de ce nu, focul intenționat.

Riscul producerii este mai frecvent primăvara, deoarece este sezonul în care oamenii aprind resturile vegetale de pe pajiști, vara prin fulgere și trăsnete, mai ales în perioadele secetoase din cursul anului.

Păduri ce pot fi afectate :

- pădurea „Baronului” - suprafața de 8 ha
- pădurea „Ciurgău” - suprafața de 2 ha
- pădurea „Tufe” - suprafața de 4 ha
- pădurea „Rotundu” - suprafața de 18 ha
- pădurea „Subcoastă” - suprafața de 4 ha
- pădurea „Gherman” - suprafața de 5 ha
- pădurea „Macra” - suprafața de 4 ha.

În anul 2025 la nivelul comunei Budești nu au avut loc un incendii de pădure.

ALUNECĂRI DE TEREN

În comuna Budești se pot produce alunecări de teren în următoarele zone:

- Budești – Deal Budești, Oaida, sub Pădurea Baronului, Cimitir - suprafețele acestor zone întingându-se pe o arie de 40 ha.

- Budești–Fânațe – sunt posibile alunecări de teren în tarlalele: Frunte, Benișoara, Cetățuie în suprafață de 30 ha.

- Țagu – fenomenul este posibil în tarlalele: Copacel, Sub Coastă, Sub Școala Veche, Gurețe în suprafață de 55 ha.

- Țăgșoru – posibilități de alunecare în tarlalele: Fața Țagului, Fața Școală, Nimaș, Hârtoape în suprafață de 8 ha de teren, tot aici situându-se și 8 locuințe individuale.

În cazul în care, alunecările de teren, se produc în zonele locuite, se vor lua măsuri de evacuare a populației și cazarea acestora în spațiile prevăzute în situațiile de urgență.

În comuna Budești în anul 2025 nu au fost alunecări de teren.

2. Analiza riscurilor tehnologice

INDUSTRIALE

Pericolele de accidentare nu sunt posibile pe raza comunei Budești.

TRANSPORT ȘI DEPOZITARE PRODUSE PETROLIERE

La nivelul Comunei Budești sunt posibile astfel de accidente pe DJ 151, pe o distanță de circa 12 km, datorate unor transporturi de materiale periculoase (azotat, azot lichid, motorină, tuburi de oxigen)

3. Analiza riscurilor biologice.

Sursele potențiale de izbucnire a unor epidemii la nivelul comunei Budești, se pot datora tranzitului de animale putătoare de viruși prin comună, sau a comercializării animalelor bolnave la piața din localitate.

4. Analiza riscurilor sociale.

Comuna Budești are organizată un târg de animale și piață unde sunt expuse și comercializate prin intermediul unor tarabe articole de îmbrăcăminte, încălțăminte, obiecte electrice, unelte agricole, dar și alimentare neperisabile, târgul de animale și piața ce are loc săptămânal în fiecare zi de luni și în fiecare dată de 9 a trimestrului.

CAP.IV. ACOPERIREA RISCURILOR

1. Concepția desfășurării acțiunilor de protecție – intervenție.

Elaborarea concepției de desfășurare a acțiunilor de protecție-intervenție, constă în stabilirea etapelor și fazelor de intervenție, în funcție de evoluția probabilă a situațiilor de urgență, definirea obiectivelor, crearea de scenarii pe baza acțiunilor de dezvoltare, premisele referitoare la condițiile viitoare (completarea alternativelor față de obiectivele urmărite, identificare față de obiectivele urmărite, identificare și alegerea alternativei de acțiune optime și care recomandă planul de acțiune ce urmează să fie aplicat), selectarea cursului optim de acțiune și stabilirea dispozitivului de intervenție, luarea deciziei și prescrierea /transmiterea acestuia la structurile proprii și celor cooperante.

2. Etapele de realizare a acțiunilor.

Desfășurarea intervenției cuprind următoarele operațiuni principale:

- a. Alterarea și/sau alarmarea Serviciului Voluntar pentru Situații de Urgență
- b. Informarea personalului de conducere ,asupra situației create
- c. Deplasarea la locul intervenției
- d. Intrarea în acțiune a forțelor, amplasarea mijloacelor și dispozitivului preliminar de intervenție
- e. Transmiterea dispozițiilor preliminare
- f. Recunoașterea, analiza, situației, luarea deciziei și darea ordinului de intervenție
- g. Evacuarea, salvarea și/sau protejarea persoanelor, animalelor și bunurilor
- h. Realizarea, adaptarea și finalizarea dispozitivului de intervenție la situația concretă
- i. Manevra de forțe

- j. Localizarea și limitarea efectelor evenimentelor (dezastrului)
- k. Înlăturarea unor efecte negative ale evenimentului și a condițiilor care au favorizat evoluția acestuia
- l. Regruparea forțelor și mijloacelor după îndeplinirea misiunii
- m. Stabilirea cauzei producerii evenimentului și a condițiilor care au favorizat evoluția acestuia
- n. Intocmirea procesului verbal și a raportului de intervenție
- o. Retragerea forțelor și a mijloacelor de la locul acțiunii, în locul de dislocare permanentă
- p. Restabilirea capacității de intervenție
- q. Informarea Inspectoratului pentru Situații de Urgență „Bistrița”

3. Acțiunile de protecție – intervenție

Forțele de intervenție acționează pentru:

- a. Salvarea și /sau protejarea oamenilor, animalelor, bunurilor pentru **evacuarea și transportarea victimelor, cazarea sinistraților**, aprovizionarea cu alimente, medicamente și materiale de primă necesitate.
- b. Acordarea primului ajutor medical și psihologic, precum și participarea la evacuarea populației, instituțiilor publice și operatorilor economici afectați.
- c. Aplicarea măsurilor privind ordinea publică pe timpul producerii situației de urgență specifice.
- d. Dirijarea și îndrumarea circulației pe direcțiile și în zonele stabilite ca accesibile.
- e. Diminuarea și/sau eliminarea avariilor la rețelele și clădirile cu funcții esențiale, a căror integritate, pe durata evenimentului este vitală pentru protecția civilă: stații de pompieri, sediile poliției, spitale și alte construcții aferente, care sunt dotate cu secții de chirurgie și de urgență, stații de producție și distribuție a energiei electrice, garaje de vehicule ale serviciilor de urgență, rezervoare de apă și stații de pompare, esențiale pentru situații de urgență, clădiri care conțin gaze toxice, explozivi, clădiri pentru învățământ.
- f. Limitarea proporțiilor situației de urgență specifice și înlăturarea efectelor acestuia cu mijloacele din dotare.

4. Instruirea

Pregătirea personalului Serviciului Voluntar pentru Situații de Urgență se realizează pe baza unor programe adecvate, avizate de Inspectoratul Județean pentru Situații de Urgență și aprobate de Comitetul Județean.

Primarul are obligația de a asigura cunoașterea de către forțele destinate intervenției, precum și de către populație a modalităților de acțiune, conform „Planului de Analiză și Acoperire a Riscurilor” aprobat.

5. Realizarea circuitului informațional-decizional și de cooperare.

Sistemul informațional–decizional cuprinde ansamblul sistemelor destinate observării, detectării, înregistrării, stocării și prelucrării datelor specifice, alarmării, notificării, culegerii și transmiterii informațiilor și a deciziilor de către factorii implicați în acțiunile de prevenire și gestionare a unei situații de urgență.

Informarea secretarului tehnic permanent al Comitetului județean pentru Situații de Urgență, asupra locului producerii unei situații de urgență specifică, evoluția acesteia,

efectele negative produse, precum și asupra măsurilor luate, se realizează prin Rapoarte Operative.

Primarii (managerii) unităților social-economice amplasate în zone de risc, au obligația să asigure preluarea de la stațiile centrale locale, a datelor și a avertizărilor meteorologice și hidrologice, în vederea declanșării acțiunilor de prevenire și intervenție.

CAP.V. RESURSE UMANE, MATERIALE ȘI FINANCIARE

În funcție de categoriile de riscuri identificate, mecanismele și condițiile de producere/manifestare, amploare și efectele posibile ale acestora, a fost organizat Comitetul Local pentru Situații de Urgență, în următoarea componență:

Președinte - Codrea Vasile – Primar

Vicepreședinte - Filip Marin - Viceprimar

Secretar – Hedeș Ioan – Secretar general

Membru – Buzan Maria – Consilier superior

Membru – Gergely Balint – Medic Medicină Generală

Membru – Morar Octav-Ioan - Medic veterinar

Membru – Gabor Iulian – Șef Post Poliție Budești

Membru – Chereji Mirela – Director Școala Gimnazială Budești

CAP. VI. LOGISTICA ACȚIUNILOR

Logistica acțiunilor de pregătire teoretică și practică, de prevenire și gestionare a situației de urgență specifice, se asigură de către Consiliul Local.

Seviciul Voluntar pentru Situații de Urgență are următoarea dotare cu mijloace și tehnică pentru intervenție:

- Două motopompe
- Cazmale-lopeți
- Târâcoape
- Căngi
- Topoare
- Fierăstraie
- Saci nisip
- 1 mc scândură
- Sfoară pentru legat
- 6 mc nisip

Anexa nr. 1

Lista autorităților care au responsabilități în analiza și acoperirea riscurilor în Comuna Budești

Nr crt	Denumire Autoritate	Coordonate Autoritate	Persoană de contact	Obs.
1	Primar	Budești, nr 120	Codrea Vasile – Primar 0364404106 / [REDACTED]	
2	Cabinet Medical Individual	Budești, nr. 265	Dr. Gergely Balint - Medic Medicină Generală [REDACTED]	
3	Dispensar Veterinar	Budești, nr. 2	Morar Octav Ioan- Doctor veterinar [REDACTED]	
4	Post Poliție Budești	Budești, nr. 131	Gabor Iulian - Șef Post Poliție Budești 0263353112 [REDACTED]	

NOTĂ:

Autoritățile și factorii cu responsabilități în analiza și acoperirea riscurilor în unitatea administrativ-teritorială, sunt după caz:

- Autoritățile Publice Locale (primar, consilii locale/județene, servicii publice descentralizate /descentralizate)
- Stații (puncte) de măsurători a parametrilor meteorologici, seismici, hidrografici, de mediu, etc.
- Institute de Cercetări Științifice, acolo unde este cazul
- Organizații Nonguvernamentale (Crucea Roșie, Salvamont,etc)
- Conducătorii instituțiilor/ operatorilor economici

ANEXA nr. 2

SCHEMA DE ALARMARE AL DEZASTRELOR

În cazul primirii informațiilor despre iminența producerii unei situații de urgență ce afectează Comuna Budești, primarul ordonă alarmarea comunei, atât prin sistemul de alarmare al protecției civile: clopotele bisericilor din comună, în cazuri speciale - sirena din localitatea Budești, cât și prin alte mijloace de alarmare cum sunt: fluiere, claxoane, stația de la mașina Poliției locale.

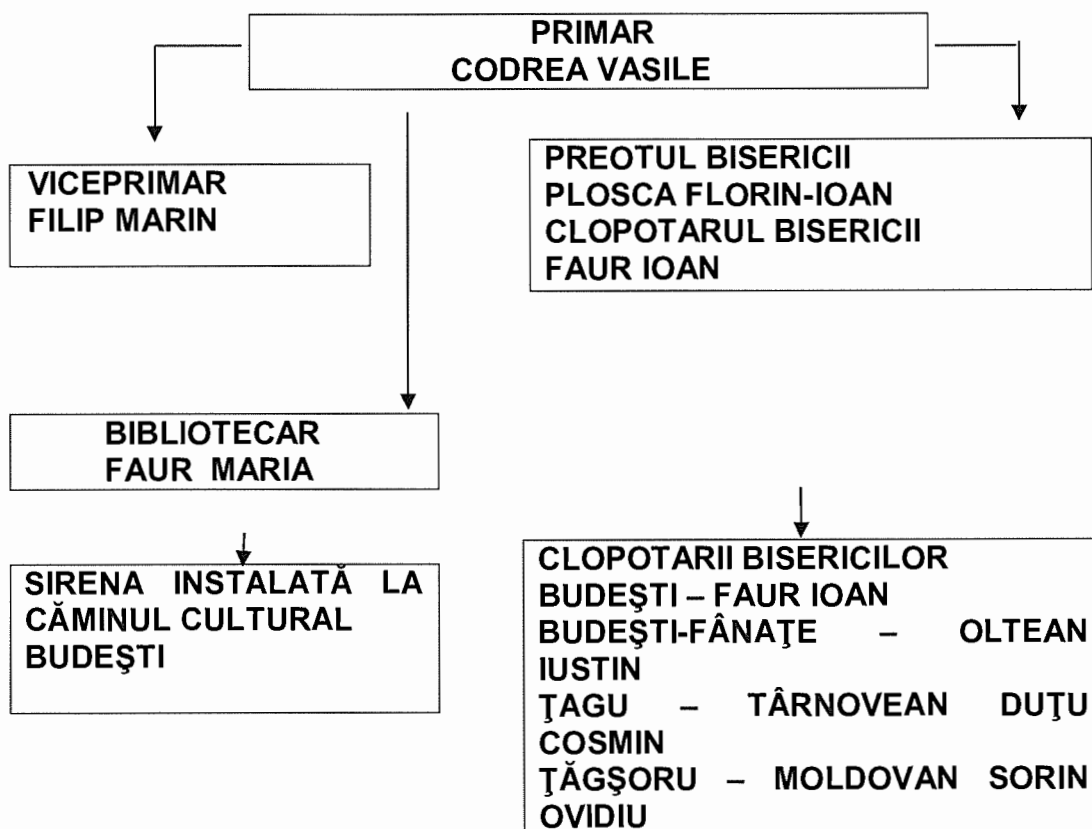

Despre introducerea semnalului de alarmare pe teritoriul com. Budești va raporta imediat la I.S.U., Bistrița” al județului Bistrița- Năsăud.

ANEXA nr.3 SCHEMA FLUXULUI INFORMAȚIONAL, OPERATIV- DECIZIONAL

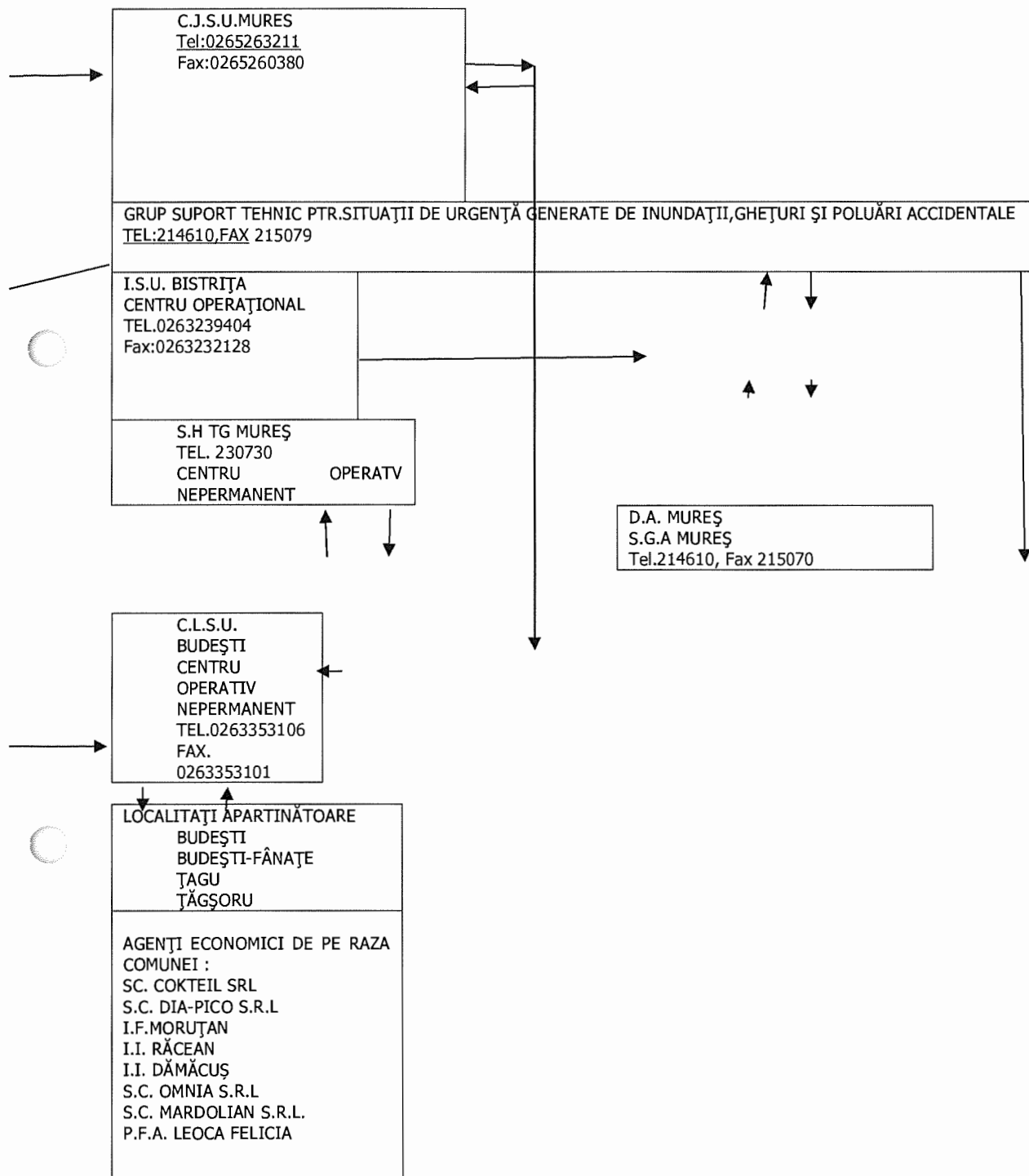

**COMUNA BUDEȘTI
COMITETUL LOCAL
PENTRU SITUAȚII DE URGENȚĂ**

**SITUAȚIA
SPAȚIILOR DE CAZARE SI DE PREDARE A HRANEI**

Denumirea amplasamentului	Adresa	Dist. Față de CCCI (km)	Nr. camere	Nr persoane ce pot fi adăpostite	Capacități		Sursa energie
					Preparare hrană	Servire hrana	

BUDEȘTI

Școala Gimnazială	Budești	0,5	11	150	0	0	Gaz metan
Cămin cultural	Budești	0,5	1	300	450	450	Gaz metan
Total	-		12	450	450	450	-

BUDEȘTI - FÂNAȚE

Școala generală	Budești-Fânațe	2	7	150	150	150	Gaz metan
Total	-	-	7	150	150	150	-

ȚAGU

Școala generală	Țagu	3,5	11	150	0	0	Gaz metan
Cămin cultural	Țagu	3,5	1	100	250	250	Gaz metan
Total	-	-	12	250	250	250	-

ȚĂGȘORU

Căminul cultural	Țăgșoru	6	2	130	130	130	Gaz metan
Total	-		2	130	130	130	-
TOTAL GENERAL			33	980	980	980	

ANEXA nr.5
SITUAȚIA ANIMALELOR CARE SE EVACUEAZĂ ÎN SITUAȚII DE URGENȚĂ

Nr. crt	Localitatea	Animale						Loc eva- cua- re	Mod eva- cuare	Urgen- ța I,II, III	Obs. (cauzele evacu- ării)
		Bo- vi- ne	O- vi- ne	Caba- -line	Pă- sări	Por- cine	Altel e				
1	BUDEȘTI	14	6	2	200	43	-	Pășu- nea Lușca	Auto, Hipo	I	Inundații
2	BUDEȘTI- FÂNAȚE	3	-	-	50	7	-	Pășu- nea Fața Malu- lui	Auto, Hipo	I	Inundații
3	ȚAGU	10	14	1	170	47	-	Pășu- nea Copă- cel	Auto, Hipo	I	Inundații
4	ȚĂGȘORU	4	15	1	50	20	-	Pășu- nea Ni- maș	Auto, Hipo	I	Inundații

**PLANIFICAREA EXERCITAȚILOR/ APLICAȚIILOR CONFORM
REGLEMENTĂRILOR**

ETAPA	ACȚIUNEA	ACTIVITĂȚI DESFĂȘOARĂ	CE SE	OBS.
PREDEZASTRU	ORGANIZARE	<ul style="list-style-type: none"> -însușirea prevederilor Legii 481/2004, republicată -însușirea Ordinului Ministrului Administrației și Internelor nr.1184/2006 -stabilirea și însușirea Regulamentului de funcționare al Comisiei Locale de Apărare Împotriva Dezastrelor -stabilirea responsabilităților pentru fiecare membru al Comisiei - stabilirea acțiunilor pentru Planul Anual al Comisiei 		
	PROGNOZA	<ul style="list-style-type: none"> -identificarea zonelor de risc -identificarea sistemului de supraveghere și control - stabilirea fluxului informațional - evaluarea riscurilor -analiza condițiilor de evacuare 		
	PROTECȚIA	<ul style="list-style-type: none"> -analiza condițiilor meteo - stabilirea criteriilor de protecție colectivă, reguli de comportare și restricții -stabilirea zonelor de evacuare a populației -urmărirea aplicării măsurilor de protecție -identificarea și asigurarea asistenței medicale de urgență 		

ÎN TIMPUL PRODUCERII DEZASTRULUI	NOTIFICARE	-primirea informației despre producerea unui dezastru -insistarea C.L.A.I.D. - Budești la sediul primăriei -transmiterea informației de către populație din zonele afectate
POST DEZASTRU	ORGANIZAREA INTERVENȚIEI	-adunarea de informații și date suplimentare despre dezastru - analizarea situației create -informarea populației despre situația de fapt - organizarea transportului sinistraților -organizarea punctelor de cazare pentru sinistrați -asigurarea pazei bunurilor și a dirijării circulației din zonă
	INTERVENȚIA	-conducerea intervenției -desfășurarea intervenției -hrănirea formațiilor de intervenție - asigurarea logistică a acțiunilor de intervenție -trimiterea de rapoarte de către C.J.A.I.D. -încetarea acțiunilor -refacerea stocurilor de materiale
	EVACUAREA	-se va face conform planului de evacuare
ACȚIUNI PE TERMEN LUNG	RESTABILIRE REABILITARE	-elaborarea unui plan de acțiuni pe termen lung -întocmirea de sinteze și rapoarte -reorganizarea activităților socio-economice -refacerea stocurilor de materiale -analizarea activităților și a planului de măsuri

**TRIBUȚIUNILE OFIȚERULUI DE SERVICIU(PAZNIC) DE
PRIMĂRIE (ÎN AFARA ORELOR DE SERVICIU)**

La primirea ordinului pentru punerea în aplicare a planului pentru situații de urgență, verifică autenticitatea acestuia la telefonul 23404/ 232128, telefon special 112 astfel:

**„SUNT (GRADUL, NUMELE, PRENUMELE) OFIȚER DE SERVICIU LA PRIMĂRIA
COMUNEI BUDEȘTI, VĂ ROG SĂ REPETAȚI ORDINUL TRANSMIS”**

(MESAJUL TREBUIE SĂ FIE IDENTIC CU CEL PRIMIT ANTERIOR)

La primirea informațiilor despre apariția unui dezastru, caută să afle cât mai multe informații despre: natura dezastrului, ora, data, locul posibil al producerii, intensitatea și pagubele posibile să se producă, modul de evoluție în timp a evenimentului.

Alarmarea personalului de conducere din primărie se face astfel:

1.Codrea Vasile -Primar	Telefon acasă -	
	Mobil -	
2.Filip Marin - Viceprimar	Telefon acasă -	
	Telefon Mobil -	
3.Hedeș Ioan - Secretar general	Telefon acasă -	
	Mobil -	
4.Buzan Maria –Consilier superior	Telefon acasă -	
	Mobil -	

Informează primarul la sosire despre situația creată și măsurile luate.

Dacă situația o impune, cu aprobarea șefului protecției civile, alarmează populația din comună prin sirena electrică instalată la CĂMINUL CULTURAL BUDEȘTI introducând semnalul:

„CALAMITATE NATURALĂ (ALARMĂ CHIMICĂ)”

**TABEL
CU STOCUL DE APĂRARE**

Nr. crt.	DENUMIRE	UM	NECESAR	EXISTENT	DEFICIT
1	Snopi fascine	buc	15	-	15
2	Pari de lemn	buc	20	-	20
3	Dulapi de lemn	buc	1	-	1
4	Căngi	buc	10	-	10
5	Scândură	mc	5	1	4
6	Nisip	mc	8	6	2
7	Saci nisip	buc	100	-	100
8	Lopeți	buc	20	5	15
9	Casmale	buc	20	5	15
10	Târnăcoape	buc	15	5	10
11	Răngi	buc	6	3	3
12	Sfoară de legat	buc	40	40	-
13	Motopompe	buc	2	2	-